

Station Centrum

Malmö huvudbrandstation 1894 – 2005, Centrum – 2014



Brandväsendet i Malmö fick sin första, egna brandstation uppförd i kvarteret N:o 7 Gerda i Rörsjön. Den invigdes den 31 mars 1894 och togs i bruk dagen efter, den 1 april.

120 år

Brandmästaregatan

Drottninggatan

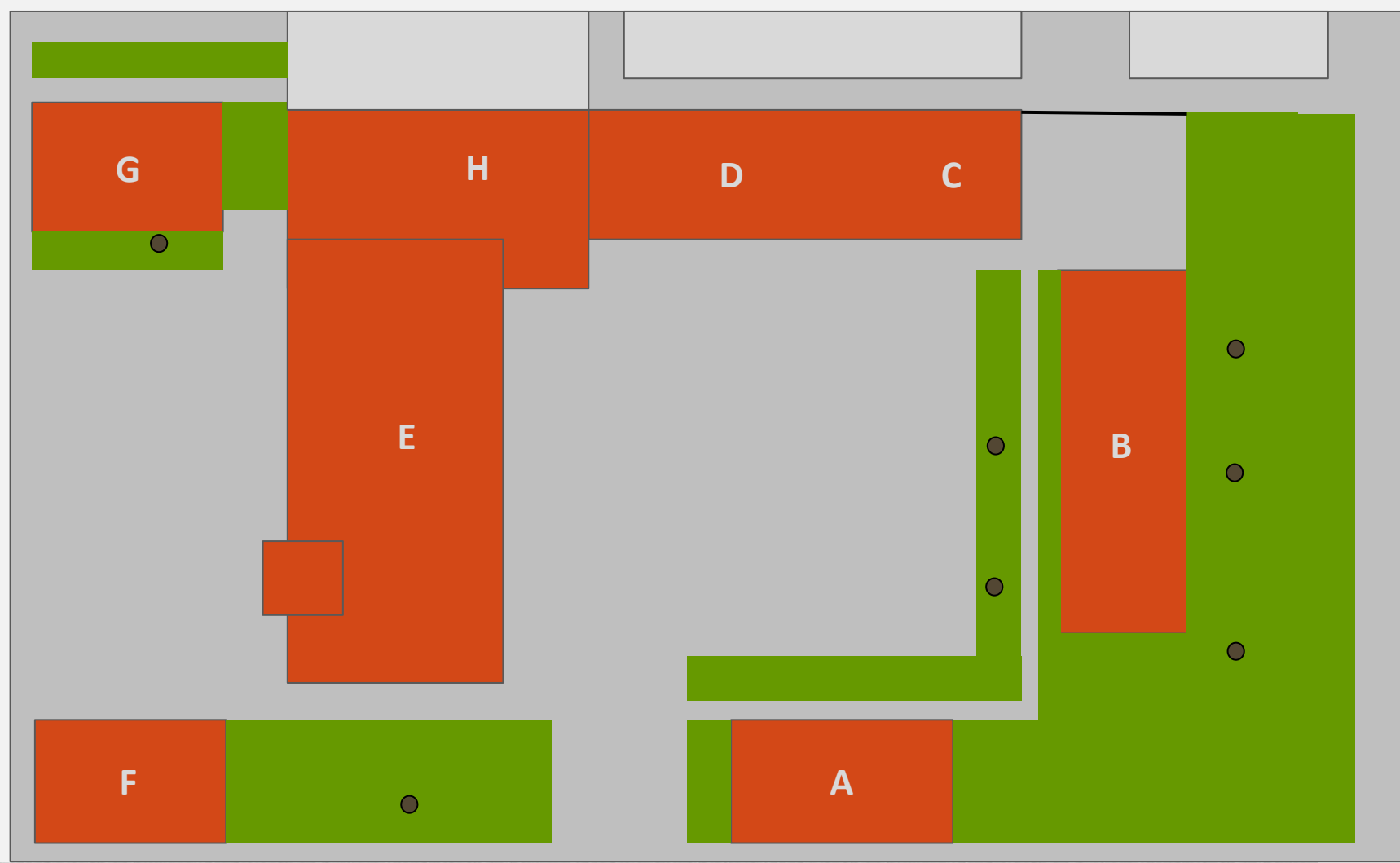

Kungsgatan

Löjtnantsgatan



Malmö huvudbrandstation 1894

Brandväsendet i Malmö fick sin första, egna brandstation uppförd i kvarteret N:o 7 Gerda i Rörsjön. Den togs i bruk den 1 april och bestod då av ett stort redskapshus och en befälsbyggnad, Kungsgatan 11. Kvarteret kom genom åren att fyllas upp med fler byggnader. Den ursprungliga byggnaden ändrades om vid ett flertal tillfällen men känns fortfarande igen – 120 år efter invigningen.



Stora redskapshuset med slangtorn och smedja.
Logementen låg ovanför redskapshallen.



Kungsgatan 11a och 11b var befälsbyggnad med
bostäder och expedition.



Malmö huvudbrandstation 1901

Brandstationen i kvarteret Gerda utökades efterhand. 1901 togs lilla redskapshuset i bruk. Förutom redskapshallen på bottenvåningen, som användes av reservbrandkåren fram till 1903, fanns det kök, personalmatsal och bostad en trapp upp.

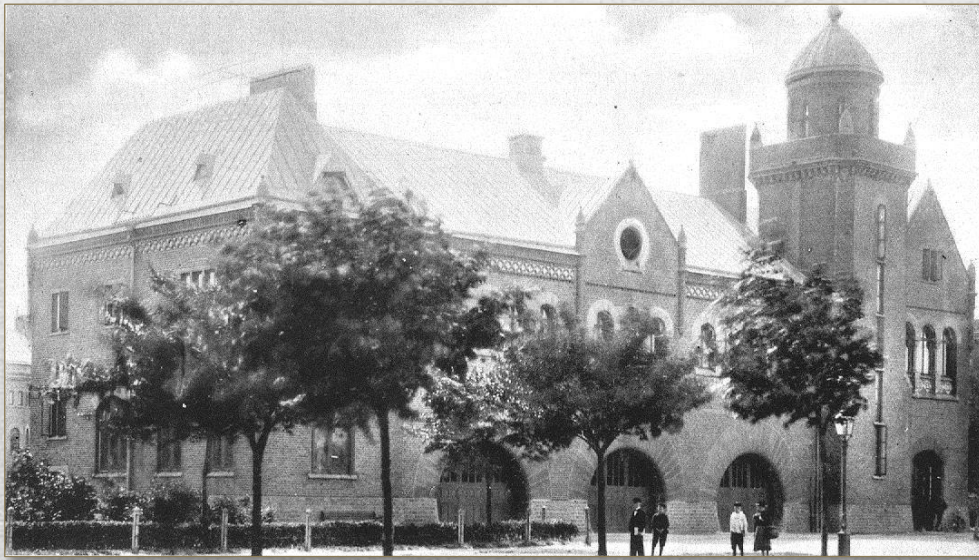

Stora redskapshuset från nordost. Hela byggnaden var uppförd i röd fasadtegel i så kallat blockförband. Taken var plåtklädda och sannolikt målade i grå färg.



Övning med mekanisk stege, hakstegar och nedfirningsattiralj.

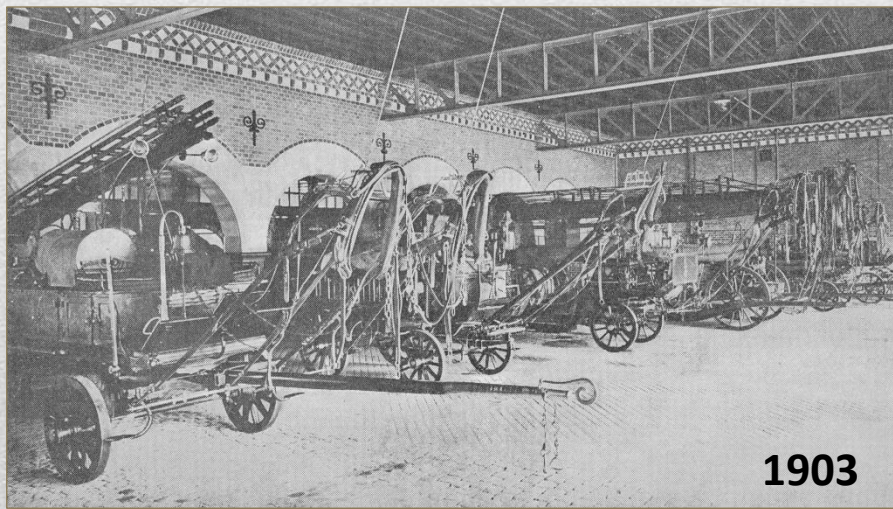

Överst. Stora redskapshuset sett från söder. Här ser man stallet med hönjeja. Till vänster finns övningshuset. Ovan. Brandvagnarna på rad.

Överst. Övning med mekanisk stege och kolsyre-sprutan. Ovan. Rökdykningsövning.



Brandstation Centrum 2014

Expeditionsbyggnaden, byggnad A.



Expeditionsbyggnaden byggdes 1938.



Fasad mot öster, inåt gården med ingång och glasat trapphus.



Fasad mot norr.



Mot väster. Brandchefens bostad hade balkong och, på gavel, burspråk. På 60-talet blev bostaden kontor och expeditionlokaler. Vid något tillfälle har en dörr funnits under balkongen, av märken i tegelväggen att döma.



Brandstation Centrum 2014

Byggnad B.



Den forna befälsbyggnaden har i stort behållit sin exteriör, även om dörrar och fönster satts igen.



Vi återfinner samma utseende på denna byggnad som på stora redskapshuset. Ett flertal detaljer har arkitekten A. Arwidi låtit återkomma på de olika byggnaderna. De båda ingångarna 11a och 11b skiljer sig i utsmyckningen. 11a är mer omfattande. Plåttaket byttes till tegeltak någon gång mellan 1919 och 1922.



Brandstation Centrum 2014

Byggnad B.

Ett antal takkupor, ändrade skorstenar och modernare dörrar är det som nu utvändigt skiljer byggnaden från 1894. Och så de tekniska lådorna, air condition, som hänger på utsidan på ett par ställen.



Fasaden mot inre gården har två utvändiga trapphus. Dessa kan väl antas ha varit dåtidens köksingångar. Den siste brandchefen som hade bostad i huset slutade 1990.



Brandstation Centrum 2014

Byggnad C/D.



Av det forna lilla redskapshuset finns portvalven kvar idag.



Lilla redskapshuset från väster. 1938 byggdes det om och fick ny övervåning med gymnastiksal. Ambulanserna flyttade in bakom de två vänstra portarna under fyrtioalet medan brandchefens bil stod bakom den högra.



Den lilla delen av C/D-byggnaden innehåller omklädningslokaler för gymnastiksalen som numera även är upplåten åt andra än räddningstjänstens personal, med ingång från Brandmästaregatan.



Brandstation Centrum 2014

Byggnad C/D.



De forna ambulansgaragen är numera bl. a. rökskyddsverkstad men har också varit styrketräningslokaler.



Lilla redskapshuset från öster. Någon utvändig fotodokumentation finns inte när det gäller om lilla redskapshusets portar mot Kornttsgatan (nu Brandmästaregatan) fanns med från början. Foton inifrån visar inga portar.



C/D-byggnaden är i den hitre änden sammanbyggd med senaste tillbyggnaden, vagnhallen för tunga fordon, H. Ovanpå denna hade SOS Alarm sina lokaler innan de flyttade till station Hyllie 1996.



Brandstation Centrum 2014

Byggnad E.

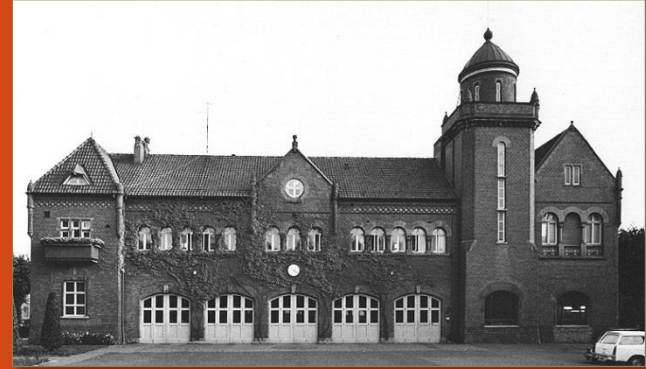

Stora redskapshuset som det såg ut innan ombyggnaden 1975-1977.



Stora redskapshusets ombyggnad i mitten på 1970-talet blev omfattande. Utvändigt, på framsidan märks det främst av fönsterranden vid takfoten och nya portar. Gamla smedjan och senare bilverkstaden blev en kombinerad tvätthall och hävargarage. Redan mellan 1919 och 1922 byttes delar av plåttaket mot tegel.



Ovanför verkstaden fanns en lektionssal. Byggnaden förlängdes i flera omgångar, bl. a. 1938. Övningshuset i gaveln mot gården försvann vid den stora ombyggnaden. Lektionssalen blev personalutrymmen/sovrum. En mäss finns idag längst upp under takstolarna.



Brandstation Centrum 2014

Byggnad E.



Stallbyggnaden fick fem portar för automobilerna när hästepoken var till ända. Bilverkstaden fick en stor port. 40-talet.



Stora redskapshusets baksida, in mot gården. Den gamla stallbyggnaden plockades bort helt vid ombyggnaden på 70-talet och en ny hall för reservfordon byggdes. Ovanpå denna finns lektionssal och personalutrymmen med kök. Numera står småbilarna i garaget.



Denna bild från 30-talet visar fyra av de fem portöppningarna i vilka ambulanser är placerade. Trappan vid byggnadens högra gavel leder till Vakten. Vägen bortom visar fönster till trapphuset.



Brandstation Centrum 2014 Byggnad E.



F.d. stallbyggnadens fem portar blev fyra när vakten flyttade från borte delen till hitre i slutet av 40-talet.



Baksidan av stora redskapshuset fick sin genomgripande utformning i mitten av 1970-talet. Den nya entrén ligger ungefär där den stora verkstadsportens högra del fanns dessförinnan. Den nya huskroppen börjar vid redskapshusets södra vägg och där ursprungligen stallet låg.



Denna bild visar anslutningen till vagnhallen H och byggnaden C/D. Detta skedde på åttio-talet. Bakom borte porten finns idag förråd. Den lilla dörren leder till rötskyddsverkstaden.



Brandstation Centrum 2014

Byggnad E.



Bakom valven fanns hästarnas stall.



Överst. Vid ombyggnaden på 70-talet behöll man de gamla valven och pelarna. Fackverkstakstolarna ersattes med gjutna bjälklag.
Ovan. Dessa väggar, från början ytterväggar finns kvar i påbyggda vagnhallen mot Brandmästaregatan. Valv från igensatta fönster sparades.



Ovan. De sparade valven sedda från "stallsidan".



Brandstation Centrum 2014

Västra paviljongen, byggnad F.

Paviljongerna byggdes under 1922. De hade från början tegeltak. Trapphustak och senare tillkomna kupor var i plåt.



Västra paviljongen har genom åren varit bostäder, personalutrymmen, mäss, larmcentral, SOS-central m.m. Idag har räddningstjänsten första våningen.



Fasaden ut mot Löjtnantsgatan och Latinskolan.



Samma byggstil som stora redskapshuset. Huset fick så småningom mathiss mellan våningsplanen.



Brandstation Centrum 2014

Östra paviljongen, byggnad G.

De båda paviljongerna byggdes 1922. De hade från början tegeltak. Kupor tillkom senare. De och trapphus-taken är i plåt.

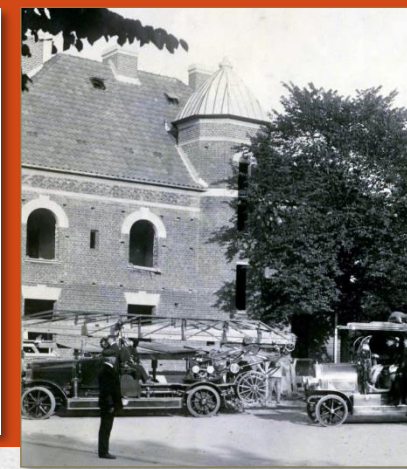

Östra paviljongen var från början bostäder. Här har senare varit mäss, personalutrymmen m.m. I dag håller musikverksamheten till på andra våningen.



De båda paviljongerna fick fasaderna renoverade för ett antal år sedan. Det installerades så småningom hiss mellan våningsplanen.



Byggnaden är förbunden med byggnad H via en inglasad övergång på andra våningen.



Brandstation Centrum 2014

Senaste tillskottet, byggnad H.



H-byggnaden tillkom 1988 som vagnhall för stora specialfordon. Samtidigt flyttade SOS-Alarm in, ovanpå.



En inglasad övergång finns mellan östra paviljongens våning 2 och H-byggnaden.



H-byggnaden är förbunden med redskapshuset E och i källaren finns förråd och Malmö Brandmuseum.



H-byggnaden sammanlänkar C/D-byggnaden med E-byggnaden. Fd SOS-lokalen består idag av Musikkåren övningslokal och personalens träningslokal.